



| | |
|---------|----------------|
| 报告编号 | MW/JH[2014]091 |
| 报告正文总页数 | 共 18 页 |

湖北省恩施州鹤峰县容美镇中心学校 免费午餐项目调查报告

项目名称: 中国社会福利基金会免费午餐基金

委托单位: 中国福基会免费午餐基金管理委员会

调查类别: 调查取证

二零一四年五月二十七日

注 意 事 项

- 1、对于接受调查的小学,调查结果因受时间限制及各方面因素制约,仅具参考作用。
- 2、调查报告无现场调查人签名无效。
- 3、报告涂改无效。
- 4、对调查报告若有异议,应在报告发出后 15 个工作日内提出。

湖北省恩施州鹤峰县容美镇中心学校 免费午餐项目调查报告

项目负责人：流星

调查人员：阳云、梁嘉宁

报告编写：阳云

报告审核：小水

报告批准：流星

学校编号：2012013

报告日期：2014年5月27日

报告编号：MW/JH [2014]091

委托单位：中国福基金会免费午餐基金管理委员会

目 录

| | |
|---------------------------|----|
| 1 项目概况 | 1 |
| 1.1 免费午餐项目发起背景 | 1 |
| 1.2 免费午餐项目目标 | 1 |
| 1.3 调查内容 | 1 |
| 1.4 学校探访路线说明 | 2 |
| 2 调查评估目的及依据 | 3 |
| 2.1 调查评估目的 | 3 |
| 2.2 调查评估依据 | 3 |
| 3 主要调查设备 | 4 |
| 4 学校现状及评价 | 4 |
| 4.1 容美镇中心学校的概况 | 4 |
| 4.2 容美镇中心学校的就餐人数 | 5 |
| 4.3 容美镇中心学校项目运行综合评价 | 6 |
| 5 分项问题调查 | 6 |
| 5.1 卫生项目 | 6 |
| 5.2 饭菜质量 | 10 |
| 5.3 执行管理 | 10 |
| 5.4 财务管理 | 13 |
| 5.5 学生匿名调查 | 15 |
| 5.6 执行反馈 | 16 |
| 6 调查人建议 | 17 |
| 7 结论 | 17 |
| 附件 1. 各项评分标准 | 19 |
| 附件 2. 重大问题一览表 | 23 |

1 项目概况

1.1 免费午餐项目发起背景

2011年2月,国务院发展研究中心中国发展研究基金会一项关于中国贫困地区学生营养状况的调查报告揭示,中西部贫困地区儿童营养摄入严重不足,受调查的学生中12%发育迟缓,72%上课期间有饥饿感;学校男女寄宿生体重分别比全国农村学生平均水平低10公斤和7公斤,身高低11厘米和9厘米。

报告指出,中国儿童贫困将导致其未来人力资本巨大损失,形成贫困代际传递。政府应把儿童营养干预作为基本职责,并由执政党和国家作出政治承诺。

2011年4月,由邓飞等数百位志愿者、国内数十家主流媒体,联合中国社会福利基金会发起的免费午餐基金公募计划,倡议每天捐赠3元为贫困学童提供免费午餐。

1.2 免费午餐项目目标

我们的使命 帮助儿童免于饥饿,健康成长。

我们的愿景 通过若干年的努力,使免费午餐成为儿童基本福利。

我们的战略 探索安全、透明、高效、可复制的免费午餐实现途径,为政府、企业、公益机构、个人捐赠者提供专业服务,以战略公益推动公共政策。

为确保善款善用,志愿者协助学校开通了微博,每日公开收支信息,稽核团队暗访突击。同时请当地政府、媒体、NGO、家长、无所不在的网友、神出鬼没的旅友一起参与一线监管。

详见:

免费午餐微博 <http://weibo.com/freelunch>

免费午餐网站 www.mianfeiwan.org

免费午餐淘宝公益店 www.mianfeiwan.tmall.com

1.3 调查内容

2014年5月,调查者阳云接受免费午餐稽核部的委托,从湖南省长沙市出发前往湖北省鹤峰县免费午餐开餐学校,进行开餐情况突击,主要调查内容为项目执行的管理情况、卫生情况、饭菜质量、财务情况以及学生满意度等情况。



1.4 学校探访路线说明

调查者 5 月 3 日下午 16: 00 从长沙市家出发, 坐公交车前往火车站。乘 17: 57 长沙 - 石门县北的火车 (87.5 元) 往石门, 约晚上 22: 30 到达石门火车站, 打车 (10 元) 于 23: 00 左右到石门汽车西站附近的酒店入住 (100 元)。

5 月 4 日早上坐 6: 40 石门 - 鹤峰的班车 (85 元), 下午 14: 30 左右抵达鹤峰县城。入住万豪酒店。(138 元/天)。

5 月 5 日上午乘 9: 20 的公交车(2 元)到容美镇新庄民族小学, 约 10: 10 左右到达该校。下午 13: 30 离校, 坐公交车 (2 元) 返回县城, 14: 30 左右抵达驻地。

5 月 6 日上午 9: 00 乘坐去中营乡茶园小学方向的班车 (8 元), 约 9: 50 左右抵达茶园小学, 因太早在校外等待, 约 10: 40 左右进校。下午约 14: 30 左右离校, 坐班车 (8 元) 回县城, 15: 30 左右回到驻地。

5 月 7 日上午 9: 30 坐上前往燕子乡清湖小学方向去的班车 (10 元), 10: 00 班车从车站出发, 11: 10 到达清湖小学。下午 14: 30 离校, 坐清湖到燕子的小巴 (5 元), 后转燕子到鹤峰的小巴 (6 元), 约 16: 00 回到驻地。

5 月 8 日上午 8: 40 坐上往中营乡北佳的班车 (10 元), 9: 30 到达北佳, 10: 20 从北佳包车 (70 元) 前往中营乡岩屋教学点。11: 30 到达该校, 下午 13: 30 离校。因没有班车了, 搭便车坐到中营乡, 从中营坐小巴 (10 元) 到北佳, 再从北佳坐班车 (10 元) 到鹤峰县城, 约 15: 40 到达驻地。

5 月 9 日上午 9: 30 坐上往燕子方向的班车 (6 元), 10: 20 在溪坪村口下车, 徒步前往燕子乡溪坪教学点, 11: 00 到达该校。下午 13: 30 离校, 从班车 (6 元) 回县城, 14: 30 到达驻地。

5 月 10 日、11 日是周末, 学校不上课, 没下校, 在宾馆写报告。

5 月 12 日上午 9: 10 与执行部兰鑫一同坐上去燕子乡民族中心学校方向去的小巴 (6 元), 10: 05 到达该校。下午 15: 15 离校。坐小巴 (5 元) 约 15: 30 离开燕子乡, 17: 20 回到驻地。

5 月 13 日上午和执行部何青松及两位媒体的朋友 9: 20 从驻地出发去车站, 约 9: 50 坐上前往容美镇八峰民族学校方向的小巴 (5 元), 约 10: 20 抵达该校。下午 14: 30 离校, 坐小巴 (5 元) 15: 00 回到驻地。



5月14日早上7:10和执行部大辉等一行人从宾馆出发,坐7:30往走马方向的班车(30元),10:00到达走马,换梅坪方向的车(4人包车,舟乙出钱开票)前往走马镇曲溪小学,约11:30到达该校。下午14:00离校,坐班车(14元)去走马方向,约16:10左右到达走马镇大唐宾馆,宿之(100元/天)。

5月15日上午9:30和执行部莫剑一起从走马镇汽车站坐车(8元)前往五里乡民族中心学校,在五里乡下车后坐三轮摩托(5元)10:10到达该校,下午15:00离校,坐三轮摩托(5元)到五里乡集镇上,等上走马去鹤峰的班车(25元)约17:00回到鹤峰县城,复印调查问卷后回到万豪宾馆时为17:30。

5月16日上午9:40和执行部嘉宁一起从万豪宾馆打车(8元)到容美镇中心学校,10:40到达该校,下午14:00离校,徒步回到驻地是为14:40。

5月17日早上7:30出发在县教育局开总结会,午饭后下午13:30左右与浮云等北方方向4人、南方方向3人一起包车(刘研付款)往张家界方向,约17:30左右到在张家界,宿张家界天天快捷酒店。

5月18日上午8:30出发打车(20元)去张家界机场,坐10:20的飞机飞往长沙,11:15抵达长沙黄花机场,乘机场大巴到长沙火车站,然后转104路公交到家时约13:40。

2 调查评估目的及依据

2.1 调查评估目的

(1) 调查正在拨款中的小学的资金使用情况,加强对免费午餐的监管力度,督促小学管理层提高食品质量安全意识,提高捐赠人对免费午餐计划的信任度。

(2) 及时发现免费午餐计划中存在的贪腐行为及食品质量安全问题,消除隐患。

(3) 为免费午餐计划实施下一步拨款提供必要的依据。

2.2 调查评估依据

本次调查主要依据现行国家法律法规、并本着以人为本,关注民生,扶危济困,共享和谐的原则。



3 主要调查设备

数码照相机一台，笔记本电脑一台，录音笔一支。

4 学校现状及评价

4.1 容美镇中心学校的概况

鹤峰县位于湖北西南部，恩施土家族苗族自治州东南角。境内地形西北高、东南低，山岳连绵，沟壑纵横，多山间小盆地。分为低山、中高山、高山三种地貌形态，海拔 800 米以下的地带为低山。

辖区面积 2892 平方公里，人口 22.02 万，辖六乡两镇和一个开发区。古称拓溪、容米、容阳，曾是容美立司治所，1735 年改土归流后先后设置为鹤峰州、鹤峰县。鹤峰水资源人均占有量、茶叶产量、磷矿蕴藏量位居湖北省首位，古生物化石百鹤玉世界罕见。是“华中天然药库”的重要组成部分，有各种中药材 1800 余种；有丰富的野生动植物资源，是第四纪冰川孑遗植物保留地，森林覆盖率达到 46.4%；还有世界独有的人间珍品“葛仙米”。鹤峰民族文化底蕴丰厚：以明清之际“田氏诗派”为代表的文人创作使土家族文学发扬光大；撒尔嗬、摆手舞、柳子戏、穿号子、四道茶、傩戏等民俗文化源远流长。

鹤峰是巴文化发祥地之一，是第二次国内革命战争时期湘鄂边革命根据地的中心，先后被定为国家一类老区县、国家扶贫开发重点县，拥有国家级烈士陵园——满山红烈士陵园。

容美镇地处鹤峰县，古称柘溪、容米、容阳，清雍正十三年（公元 1735 年）“改土归流”之后，被汉化为“容美”。容美镇是鹤峰县政治、经济、文化中心。其东部与本县燕子乡、五里乡接壤，南部与湖南省桑植县交界，西部和北部与本县太平乡，北佳乡相邻。国土面积 288.5 平方公里，全镇辖白鹤井、杨柳湾、中坝路、车站路、容美、新庄、屏山、大溪、板凳台、官坪、八峰、核桃湾、彭家垭、张家坪、二果坪、吕坪、观音坡、石门、坪溪、长岭、庙湾、唐家铺、麻旺、七峰、祥台、板寮、山崩、龙井、朱家山、张家、康岭、鸡公洞 28 个行政村，5 个农林场圃，160 个村民小组，4 个社区居民委员会，12494 户，4.2 万人。

容美镇中心学校位于鹤峰县城坝路 2 号。该校校长：田华（本学期刚调来该校）；总务主任兼出纳：向富诚；会计：郑宗富（发微博）；采购：梁学文、郑宗富，验收保管：



唐云思。

该校现有教学班 17 个,小学生 886 人,全部为走读生,教师 64 人,厨师 5 人。

免费午餐于 2012 年 5 月 15 日在该校正式开餐。中国社会福利基金会免费午餐基金管理委员会向该校提供一笔开餐资金(用于购置冰箱等或厨房用品等)以及 5 名厨师 900 元/月的工资及全体教职工 3 元/人/餐的午餐费。小学生有由国家营养改善计划、县财政及免费午餐提供的 3 元/人/餐的午餐费。早餐由县财政拨款 0.5 元/人/餐、免费午餐提供 1.5 元/人/餐,学校早、午不向学生取收费用。学校没有学生寄宿,不开晚餐。



图 1 学校外观组图

4.2 容美镇中心学校的就餐人数

本次调查的时间为 2014 年 5 月 16 日,经突击检查,容美镇中心学校各班级学生人数如下:

表 1: 容美镇中心学校学生人数统计表

| 全校 | 一 1 班 | 一 2 班 | 一 3 班 | 一 4 班 | 二 1 班 | 二 2 班 | 二 3 班 | 二 4 班 | 三 1 班 |
|----|-------|-------|-------|-------|-------|-------|-------|-------|-------|
| 应到 | 61 | 60 | 59 | 64 | 49 | 51 | 49 | 48 | 45 |
| 实到 | 60 | 60 | 58 | 64 | 49 | 51 | 48 | 48 | 45 |
| 请假 | 1 | 0 | 1 | 0 | 0 | 0 | 1 | 0 | 0 |

| 全校 | 三 2 班 | 三 3 班 | 四 1 班 | 四 2 班 | 五 1 班 | 五 2 班 | 六 1 班 | 六 2 班 | 合计 |
|----|-------|-------|-------|-------|-------|-------|-------|-------|-----|
| 应到 | 46 | 41 | 55 | 56 | 44 | 46 | 54 | 58 | 886 |
| 实到 | 46 | 41 | 55 | 55 | 44 | 46 | 54 | 58 | 882 |
| 请假 | 0 | 0 | 0 | 1 | 0 | 0 | 0 | 0 | 4 |

调查人员现场见到厨师 5 人,该校校长提供了全校教师人数为 64 人。

当日就餐人数: 学生 882 人+厨师 5 人+老师 64 人+志愿者 2 人=953 人(志愿者各缴餐费 3 元)。实际用餐人数与该校微博公示内容基本一致。





图2 就餐人数的微博截图

4.3 容美镇中心学校项目运行综合评价

表2: 容美镇中心学校项目运行综合评分表¹

| 评分项目类别 | 类别权重 | 得分 |
|--------|------|-----|
| 卫生 | 20 | 3.4 |
| 质量 | 20 | 5 |
| 管理 | 25 | 4.4 |
| 财务 | 25 | 4 |
| 调查 | 10 | 4.7 |
| 五分制总分 | | 4.3 |
| 百分制总分 | | 86 |

经各项评估, 容美镇中心学校项目运行综合评分为 $86 - 10 = 76$ 分。

重大问题: 发现有发芽土豆。扣10分。(校方解释说, 本来当天是要食用土豆的, 因发现土豆已发芽了没有食用, 改成了茄子。)



图3 发芽土豆

5 分项问题调查

5.1 卫生项目

表3: 容美镇中心学校卫生项目评分表

¹ 本报告所有子项目的评分皆采用五分制, 最终得分按照各项权重转换为百分制得分。各项评分标准见附件1。

| 评估项目 | 权重值(百分比) | 分值 | 得分 |
|--------------|----------|----|------|
| 厨工头部卫生 | 5 | 5 | 0.25 |
| 厨工手部卫生 | 5 | 3 | 0.15 |
| 生熟食存放 | 10 | 5 | 0.5 |
| 厨工工服着装 | 5 | 5 | 0.25 |
| 厨房工作台 | 5 | 5 | 0.25 |
| 工作台生熟分离 | 10 | 5 | 0.5 |
| 墙面地面卫生 | 5 | 5 | 0.25 |
| 易变质食物保存 | 10 | 3 | 0.3 |
| 餐具消毒 | 10 | 3 | 0.3 |
| 食材储藏 | 10 | 5 | 0.5 |
| 当前储存食材变质腐坏情况 | 20 | 0 | 0 |
| 餐前洗手 | 5 | 3 | 0.15 |
| | | 总分 | 3.4 |

各项扣分原因如下,有照片或录音为证。

学校有近 1000 人就餐,但厨房狭小低矮(临时搭建的),不过卫生做得还好。

(1)“厨工手部卫生”项扣除 2 分,扣分原因为有厨师留有长指甲;

(2)“易变质食物保存”项扣除 2 分,扣分原因为肉馅入冰柜内没有盖盖子;(见图 5)

(3)“餐具消毒”项扣除 2 分,扣分原因为学校学生人数众多,没消毒条件,学生餐具没有消毒;

(4)“当前储存食材变质腐坏情况”项扣除 5 分,扣分原因为发现有发芽土豆(见图 3);

(5)“学生饭前洗手情况”项扣除 2 分,扣分原因为学校仅有的洗手池不够,学生人数众多,无洗手条件,只有少数学生餐前洗手(见图 6);





图 4 厨房及厨师图组



图5 食材储存图组（因学校在城区，每天采购一次，故没有多少存货）



图6 洗手池（学生餐后洗餐具）

5.2 饭菜质量

表 4: 容美镇中心学校饭菜质量评分表

| 评估项目 | 权重值 (百分比) | 分值 | 得分 |
|------|-----------|----|-----|
| 饭菜口味 | 20 | 5 | 1 |
| 饭菜分量 | 30 | 5 | 1.5 |
| 品种数量 | 10 | 5 | 0.5 |
| 荤菜率 | 20 | 5 | 1 |
| 饭菜异物 | 20 | 5 | 1 |
| | | 总分 | 5 |

学校当天菜品是青椒木耳炒肉、烧茄子、合渣、盐菜，主食为米饭。菜品味道还好。

(见图 7)



图 7 当天菜品

5.3 执行管理

表 5: 容美镇中心学校执行管理评分表

| 评估项目 | 权重值 (百分比) | 分值 | 得分 |
|------|-----------|----|-----|
| 健康证 | 10 | 5 | 0.5 |
| 设备维护 | 10 | 5 | 0.5 |
| 菜品留样 | 30 | 3 | 0.9 |
| 分餐秩序 | 10 | 5 | 0.5 |

| | | | |
|------|----|----|-----|
| 师生同餐 | 20 | 5 | 1 |
| 浪费情况 | 20 | 5 | 1 |
| | | 总分 | 4.4 |

各项扣分原因如下, 有照片或录音为证。“菜品留样”项扣除 2 分, 扣分原因为菜品留样不合规范, 主食没有留样。(见图 10)



图 8 健康证及相关证件齐全



图 9 设备正常使用 (消毒柜仅用于教师餐具消毒)



图 10 菜品留样及留样记录不合规范 (主食没有留样)



图 11 学生在教室排队分餐图组



图 12 学生在教室用餐图组（老师在厨房旁边的简易餐厅用餐）



图 13 剩饭菜在正常范围



图 14 校内超市及超市外摆放的肮脏垃圾桶

5.4 财务管理

表 6: 容美镇中心学校财务管理评分表

| 评估项目 | 权重值 (百分比) | 分值 | 得分 |
|-------|-----------|----|------|
| 价格合理 | 15 | 0 | 0 |
| 钱账分离 | 20 | 5 | 1 |
| 轮流采购 | 5 | 0 | 0 |
| 原始凭证 | 20 | 5 | 1 |
| 入库登记 | 5 | 5 | 0.25 |
| 出库登记 | 5 | 5 | 0.25 |
| 现金流水账 | 20 | 5 | 1 |
| 专人负责 | 10 | 5 | 0.5 |
| | | 总分 | 4 |

因该校地处城区，交通方便，学校的蔬菜及鲜肉每天采购一次。该校总务主任向富成老师兼出纳管钱；会计郑宗富老师负责做帐、采购及免费午餐微博管理；验收保管是唐云思厨师兼；采购还有梁学文老师。学校近期采购的猪肉为 12.5 元/斤，大米为 2.6 元/斤，食用油 9.5 元/斤，与比当地价格相比稍微偏高（与其他当地学校横向比较）。学校实际给厨师发放工资为 1200 元/月/人。另外，学校的食用油没有在教育局定点的地点采购。

各项扣分原因如下，有照片或录音为证。

- (1) “价格合理”项扣除 5 分，扣分原因为学校大宗食材采购价格偏高；
- (2) “轮流采购”项扣除 5 分，扣分原因为学校没有实行轮流采购。

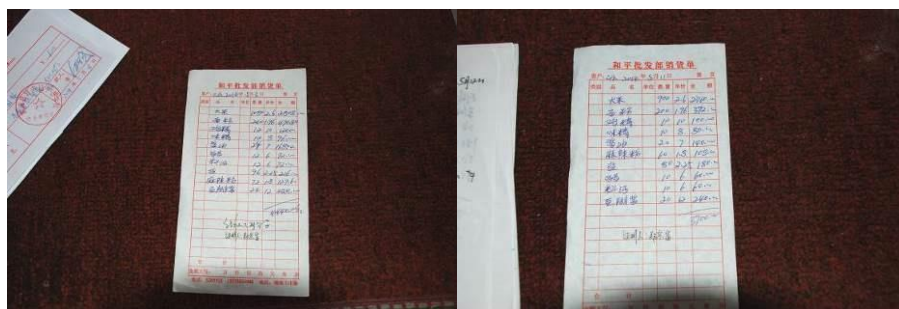



图 15 原始凭证



图 16 出、入库登记

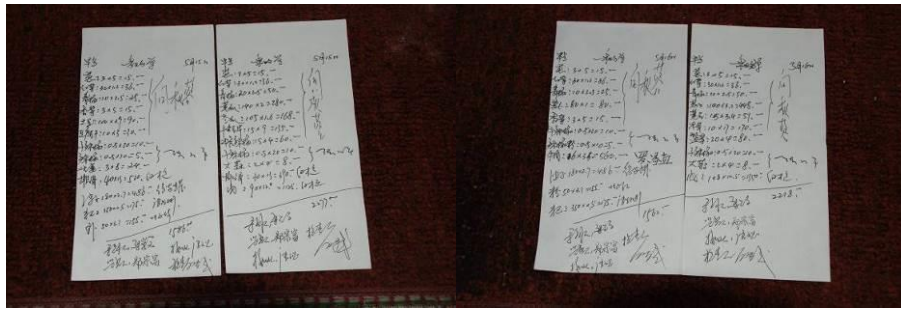

图 17 现金流水帐

5.5 学生匿名调查

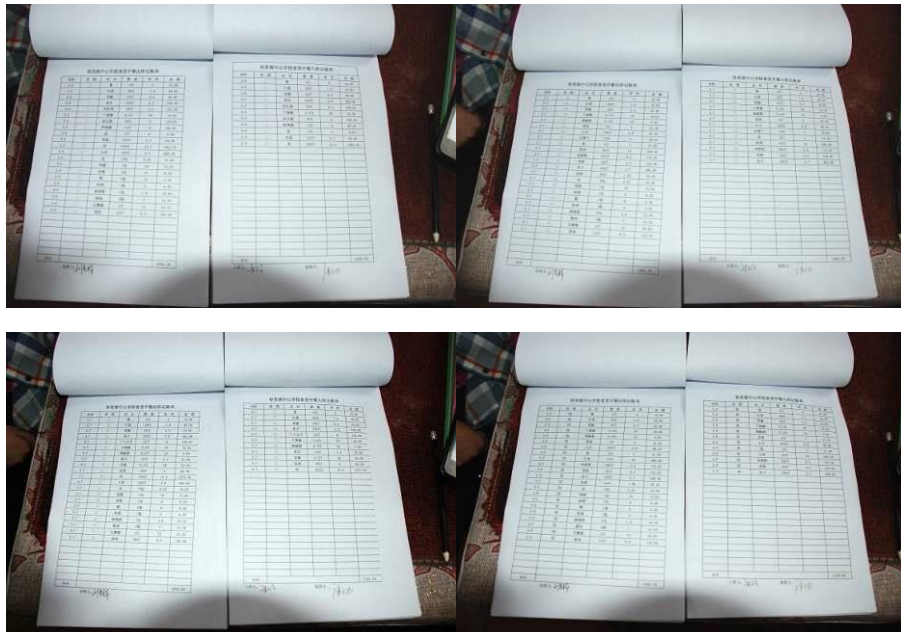
参与匿名调查的是该校学生为五、六年级两个班的 79 名学生。

表 7: 容美镇中心学校学生匿名调查评分表

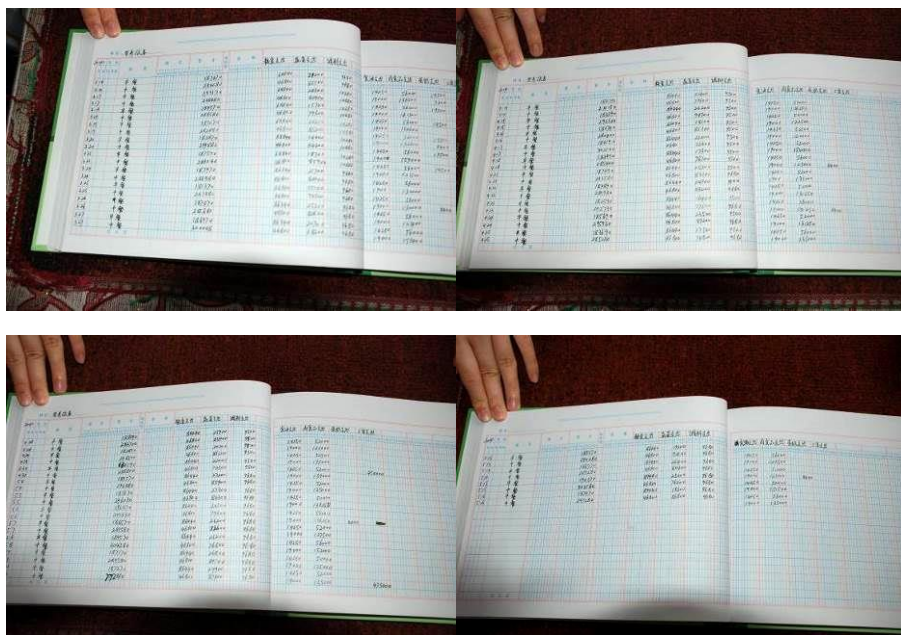
| 项目 | 权重 | 分值 | 得分 |
|----------|----|----|------|
| 厨师卫生 | 10 | 5 | 0.5 |
| 饭菜异物情况 | 15 | 5 | 0.75 |
| 菜品口味 | 5 | 3 | 0.15 |
| 菜品分量 | 15 | 5 | 0.75 |
| 主食生熟 | 5 | 5 | 0.25 |
| 主食分量 | 20 | 5 | 1 |
| 主食不够可以添加 | 5 | 5 | 0.25 |
| 饭菜浪费情况 | 10 | 3 | 0.3 |
| 每天吃到荤菜 | 15 | 5 | 0.75 |
| | | 总分 | 4.7 |

说明: 所有正面选项都在匿名调查表中放在了第一个选项, 每一道题目只需要看 1 个指标, 如果正面选项有效百分比大于等于 90% 则该题评分为满分 5 分, 如果正面选项有效百分比小于 40% (不含 40%) 则该题评分为最低分: 三个选项的为 1 分, 两个选项的为 0 分。其余情况都按 3 分处理。

表 8: 容美镇中心学校学生匿名调查统计表

| 项目 | 选项 | 人数 | 有效百分比 | 选项 | 人数 | 有效百分比 | 选项 | 人数 | 有效百分比 | 缺失率 |
|----------|-------|----|-------|-------|----|-------|-------|----|-------|-----|
| 厨师卫生 | 卫生 | 76 | 96.2% | 一般 | 3 | 3.8% | 不卫生 | 0 | 0 | 0 |
| 是否吃到不该吃的 | 没有吃到过 | 75 | 94.9% | 吃到过 | 4 | 5.1% | | | | 0 |
| 菜的味道 | 好吃 | 58 | 73.4% | 一般 | 21 | 26.6% | 不好吃 | 0 | 0 | 0 |
| 菜是否够吃 | 够吃 | 74 | 93.7% | 有时不够吃 | 5 | 6.3% | 天天不够吃 | 0 | 0 | 0 |
| 饭是否蒸熟 | 每天都熟了 | 72 | 91.1% | 有时不熟 | 7 | 8.9% | 经常不熟 | 0 | 0 | 0 |



| | | | | | | | | | | |
|----------|----|----|-------|-------|----|-------|-------|---|------|---|
| 饭是否够吃 | 够吃 | 74 | 93.7% | 有时不够吃 | 5 | 6.3% | 天天不够吃 | 0 | 0 | 0 |
| 饭不够是否可以添 | 可以 | 79 | 100% | 不可以 | 0 | 0 | | | | 0 |
| 浪费饭菜有人多吗 | 没有 | 50 | 63.3% | 少 | 28 | 35.4% | 多 | 1 | 1.3% | 0 |
| 能否每天吃到荤菜 | 能 | 78 | 98.7% | 不能 | 1 | 1.3% | | | | 0 |

5.6 执行反馈

(与调查者对话的是该校发微博的郑宗富老师。)

(1) 您知道协助贵校申请免费午餐的志愿者是谁吗? 目前该志愿者和贵校还有联系吗?

答: 是教育局吧。

(2) 贵校的免费午餐项目对接志愿者或者对接工作人员是谁? 有他最新的联系方式吗?

答: 志愿者是王楠。有的。

(3) 对接志愿者(或工作人员)一般多长时间联系你们一次呢? 最近一次联系你们大概是时候? 当时主要沟通了什么问题呢?

答: 常联系。上周, 是关于我们下面的村小老村小学的手机坏了, 基金会又寄过来两部, 但被这边邮政局弄丢了, 要找那个邮寄的凭据。

(4) 对接志愿者(或工作人员)在学校开餐前, 有没有专门给你们讲过免费午餐的具体执行要求? 有给你们看过免费午餐项目运行管理的相关制度吗? 你们组织相关人员学习过吗?

答: 有发过。有看过。

(5) 在执行过程中出现的问题, 你们会主动联系对接志愿者(或工作人员)吗? 对于学校反映的问题, 相关人员一般情况下多久答复你们?

答: 会的, 都能及时解决。



(6) 对接志愿者(或工作人员)最近一次来到你们学校是什么时候?当时主要是来干什么?

答:没有。

(7) 通过一段时间的合作,你对免费午餐志愿者或者工作人员有什么意见或者建议呢?

答:没什么意见。就是我们的食堂的水费、电费及燃料费太多了,每月都有 5500 元以上,实在有些难以承受,看政府、教育局、基金会能不能补贴我们学校一些。

6 调查人建议

调查人员对容美镇中心学校进行调查后,综合各方面情况,发现该校存在的主要问题:

- (1) 采购的食材中有发芽土豆;
- (2) 菜品留样不规范,主食没有留样;
- (3) 食材采购价格偏高;
- (4) 轮流采购。

希望校方积极整改以上不足。

7 结论

容美镇中心学校稽核评分: 76 分。

调查者认为容美镇中心学校总体执行状况良好,但在食品安全环节管理较薄弱。在收到了基金会提示了不要食用发芽土豆等食材,及其下辖村小因发芽土豆的问题受到警告,校长亲自下村小进行督促工作的同时,该校还是采购了发芽土豆,虽然学校当天发现土豆发芽后没有食用了,但调查者为了引起校方的重视,扣了 10 分并作为重大问题警示校方。请校方理解调查者的良苦用心。

该校有就餐人数近 1000 人,但只有 5 位厨师,按 100 人 1 名厨师的标配,缺厨师 5 人,该校因校舍重建将暂时撤校分流到其他 3 个学校,缺厨师的问题更要尽快解决,请校方向基金会执行部申请增加厨师,以保障学校用餐安全。



调查者: 阳云

2014年5月27日

稽核部建议: 容美镇中心学校项目执行良好, 但其作为一所县城内的大学校, 执行的情况还有待标准化、榜样化。在本次调查中, 该校涉及食品安全方面主要是三个问题, 厨师个人卫生细节问题、食品留样齐全问题和学生餐具消毒问题。请校方做好日常监督和完善工作。库存土豆发芽问题也要给予足够重视, 把好采购关、严控操作关, 坚决杜绝发芽有毒的土豆混入学生餐具的情况。资金管理方面, 该校交通便利, 日采购量很大, 多数食材均为供货商送货上门, 请该校完善相关供货招标和协议问题, 采购、入库和现金使用环节做好环节监控、经手人及时、真实、认真履行岗位职责, 把好资金使用安全关。

我们相信: 没有监督的制度必然产生腐败, 没有稽核的免费午餐必然不能长久!

我们欢迎全社会的人士监督我们的免费午餐, 任何有意愿现场实地调查的志愿者均可联系:

@善养浩然 93351003@qq.com <http://weibo.com/532868789>



附件 1. 各项评分标准

| 项目 | 考评内容 | 考评级别 | 分级细则 |
|------|-----------|--|--|
| 卫生 | 厨师头部卫生 | 1、有帽子, 头发干净 | 全员佩戴厨师帽并保持清洁, 头发干净整洁。 |
| | | 2、没有帽子, 头发干净 | 存在不佩戴厨师帽的情况, 但头发整洁干净。 |
| | | 3、没有帽子, 头发脏 | 厨师未佩戴厨师帽的人数超过佩戴厨师帽人数, 或多数头发凌乱, 不干净, 不卫生。 |
| | 厨师手部卫生 | 1、手部干净 | 全体厨师手部整洁干净, 指甲修剪干净。 |
| | | 2、一般 | 部分厨师手部干净, 指甲修剪干净。 存在厨师手部脏乱或者指甲藏污纳垢。 |
| | | 3、脏 | 多数厨师手部脏乱, 不卫生。 或者多数厨师指甲未修剪干净。 |
| | 生熟食存放 | 1、分离 | 食物储存和冷藏保鲜过程中, 生食和熟食分开储存, 不互相污染。 |
| | | 2、混合 | 食物储存或者冷藏保鲜过程中, 存在生食和熟食混合存放的现象。 |
| | 厨工工装着装 | 1、正规着装 干净 | 穿着统一配发的厨师服装, 且干净整洁。 |
| | | 2、一般着装、干净 | 厨师穿着自己的服装, 但保持干净整洁。 |
| | | 3、不干净 | 厨师服装脏乱, 不干净整洁。 |
| | 厨房工作台 | 1、摆放整齐、干净 | 非烹饪过程中的灶台, 保持器物用具的整齐干净。 |
| | | 2、未规范摆放, 但干净 | 非烹饪过程中的, 虽然干净, 但物品杂乱摆放。 |
| | | 3、脏乱 | 非烹饪过程中的灶台, 物品脏乱。 |
| | 工作台生食熟食分开 | 1、分离 | 烹饪过程中, 生、熟食材分开存放。 |
| 2、混合 | | 烹饪过程中, 工作台生、熟食材混合堆放; 或将洗涤用品等不能食用的物品与食材、调料混放。 | |

| | | |
|------------------|----------------|--|
| 墙面地面 卫生 | 1、干净 | 非烹饪过程中的厨房、食堂地面、墙面均保持干净整洁,无过度积水、潮湿。 |
| | 2、一般 | 非烹饪过程中的,厨房和食堂有明显垃圾,地面或墙面轻度污染。有苍蝇蚊虫,但做好了有效防蚊蝇措施。 |
| | 3、脏 | 厨房和食堂地面或墙面严重脏污,不能食用物品与食材混放,存在安全隐患;苍蝇蚊虫严重且无有效防蚊蝇措施。 |
| 易变质食物保存 | 1、使用冰柜,妥善储存 | 新鲜且易变质的食材用冰柜冷藏保鲜。 生、熟食,荤素分开存放,无污染。 |
| | 2、未冷藏,但无卫生隐患 | 新鲜且易变质的食材未进行冷藏保鲜,但存放安全,无污染,无食材感染现象。 |
| | 3、未冷藏且有食品安全隐患 | 新鲜食材未冷藏保鲜,发生腐烂或者变质,无法确保食品安全。 |
| 餐具消毒 | 1、每天消毒,妥善保存 | 学生餐具以及厨房器具每天消毒,且妥善保存,不易造成二次污染。 |
| | 2、每周隔天消毒,但妥善保存 | 餐具和厨房器具隔天消毒。但保存妥当,不易造成二次污染风险。 |
| | 3、不消毒,有污染隐患 | 餐具或者厨房器具不消毒,或者存放不安全,容易发生二次污染。 |
| 食材储藏 | 1、有序,安全隔离 | 有专门的储藏室,整洁干净。 食材跟潮湿地面隔离。 |
| | 2、有隔离,无序存放 | 食材跟潮湿地面隔离,但储藏室内物品堆放杂乱,不整洁。 |
| | 3、无隔离,散乱存放 | 食材存放杂乱,储藏室变成了杂物室。 食材存放无隔离。直接摊放在地面上。 |
| 当前储存食材变质 腐坏情况 | 1、无 | 食材新鲜,安全。 |
| | 2、有 | 食材明显变质腐败、霉变、发芽(土豆)等现象仍在使用。 |
| 餐前洗手 | 1、有条件都洗手 | 学校具备洗手条件,且学校组织学生洗手。 |

| | | | |
|------|--------|------------------|--|
| | | 2、有条件部分洗手或无条件 | 学校具备洗手条件, 学生部分洗手, 或者学校不具备洗手条件。 |
| | | 3、有条件不洗手 | 学校具备洗手条件, 但学生餐前均未洗手。 |
| 质量 | 饭菜口味 | 1、熟 无异味 | 食物烹饪熟, 干净, 无特别异味(食材本身味道不算) |
| | | 2、夹生或有异味 | 食物不熟、存在夹生或严重烧糊, 或食物存在变质后的异味。 |
| | 饭菜分量 | 1、可以吃饱 | 全体学生可以吃饱, 学生可以添饭。 |
| | | 2、不能吃饱 | 超过 10% 的学生不能吃饱。 |
| | 品种数量 | 1、每周食材有四个品种及其以上。 | 学校采购的食材每周达到 4 个品种或以上。 |
| | | 2、每周达不到四种 | 学校采购的食材每周不能达到 4 个品种。 |
| | | 3、两种以下 | 学校采购的食材每周都在 2 个或者以下, 或具备采购条件但长期同一菜谱不变。 |
| | 荤菜率 | 1、每天有荤菜 | 每天都有肉类等荤菜, 鸡蛋不含其中。 |
| | | 2、无 | 学校每周以素材为主, 不能达到每天的荤菜率。 |
| | 饭菜异物 | 1、无 | 烹饪好的食物无肉眼可见的不能食用的石子、头发等异物等。 |
| | | 2、有 | 烹饪好的食物中发现有少许非食材类异物。 |
| | 管理 | 健康证 | 1、有 |
| 2、无 | | | 多数厨师无有效健康证明。 |
| 设备维护 | | 1、正常 | 设备正常使用, 且妥善保管。 |
| | | 2、不正常 | 设备使用不按程序, 保管不力, 易发生损坏。 |
| 菜品留样 | | 1、留样达标, 记录完整 | 食材每日留样, 存放合规, 保存 48 小时。且留样食材内容、时间及相关负责人员均记录完整。 |
| | | 2、留样达标, 记录不完整 | 食材每日留样, 存放合规, 保存 48 小时。但无相关记录或记录不完整。 |
| | | 3、无留样或无记录 | 无留样, 或者无记录。 |
| 分餐秩序 | | 1、分餐打饭, 井然有序 | 学校分餐, 有老师组织学生打饭, 秩序井然。 |
| | 2、混乱 | 打饭无秩序, 分配不公平。 | |
| 师生同餐 | 1、全员同餐 | 全体在校老师跟学生同餐。 | |



| | | | |
|----|------|-------------------|---|
| | | 2、负责人或师生部分同餐 | 相关负责老师跟学生同餐。 |
| | | 3、同餐加小灶 | 老师跟学生同餐，但单独加菜。 |
| | | 4、无同餐加小食堂 | 老师跟学生不同餐，且存在单独开小食堂。 |
| | 浪费情况 | 1、无浪费或很少 | 学校餐后基本无浪费或者浪费很少。 |
| | | 2、有明显浪费 | 学校餐后存在明显浪费，学生倒饭较多。 |
| | | 3、严重浪费 | 学校餐后浪费严重，学生倒饭多，且厨房存在大量未分配的菜。 |
| 财务 | 价格合理 | 1、价格合理，不超过当地零售价水平 | 价格合理，食材采购不超过当地菜市场的零售水平。 |
| | | 2、价格不合理 | 价格不合理，食材采购超过当地菜市场的零售水平。 |
| | 钱账分离 | 1、是 | 资金管理和账目管理分属不同的负责老师管理，且存在第三人监管。 |
| | | 2、否 | 资金管理和账目管理是一人或者两人管理，且无第三人监管。 |
| | 轮流采购 | 1、是 | 学校采购员在2人以上且采购轮流进行。 |
| | | 2、否 | 学校采购员固定负责一学期或者以上。 |
| | 原始凭证 | 1、有且信息完整 | 有采购凭证且能溯源，供应商家名称、联系方式、食材品牌、价格、数量、采购人员、监管员等相关信息完整。 |
| | | 2、有但不完整 | 有采购凭证，但相关信息不齐全。 |
| | | 3、没有 | 无采购凭证。 |
| | 入库登记 | 1、有且信息完整 | 有入库记录，且入库品名、数量、价格、入库时间、经办人、验收人等信息齐全。 |
| | | 2、有但不完整 | 有入库记录，但信息不完整。 |
| | | 3、没有 | 无入库记录。 |
| | 出库登记 | 1、有且信息完整 | 有出库记录，且包含时间，内容，数量，价格，已经出库员和交接员人名。 |
| | | 2、有但不完整 | 有出库记录，但信息不完整。 |
| | | 3、没有 | 无出库记录。 |

| | | |
|-------|----------|-------------------------------|
| 现金流水账 | 1、有且信息完整 | 有现金流水账, 包含收款记录, 付款记录以及余额。 |
| | 2、有但不完整 | 有现金流水账, 但不完整。 |
| | 3、没有 | 无现金流水账。 |
| 专人负责 | 1、有 | 账目有专人负责, 且有监管人员。 |
| | 2、无 | 账目无专人负责。或者在老师超过3人以上学校由一人承担多职。 |

附件 2. 重大问题一览表

| 事项 | 评估结果 |
|---------------------------|----------|
| 教师要求学生免费午餐撒谎, 只说好话 | 严重警告, 复检 |
| 学校私自给学校学生饮用牛奶或者食用面包等。 | 严重警告, 复检 |
| 学校虚报用餐人数达到或超过百分之五, 不整改修正。 | 严重警告, 复检 |
| 学校微博出现故意捏造食材, 抬高价格。 | 严重警告, 复检 |
| 学校工作人员通过免费午餐谋取私利。 | 严重警告, 复检 |
| 出现重大食品安全事故隐患, 造成严重后果。 | 严重警告, 复检 |
| 食堂承包给个人或者企业。 | 严重警告, 复检 |